



INFORME EPIDEMIOLÓGICO ARBOVIROSES

SE 01 a 22 (04/01/2026 a 06/06/2026)

Secretaria
da Saúde



GOVERNO DE
PERNAMBUCO
ESTADO DE MUDANÇA

Dengue

24.656

Casos notificados

13.751

Casos prováveis

Casos confirmados +
casos em investigação

10.905

Casos descartados

↑ 19,4%

Varição dos casos

notificados

Comparação com o mesmo
período do ano anterior

143,8

Incidência

Casos prováveis por
100 mil hab.

4.310

Casos confirmados

346 Casos graves
Dengue com sinais
de alarme e gravidade

18

Óbitos em investigação*
para arboviroses

01**

Óbitos confirmados
para arboviroses

11

Óbitos descartados
para arboviroses

**01 óbito confirmado de caso alóctone, cujo local provável de infecção e óbito ocorreram em outro estado.

Gráfico 1. Diagrama de Controle dos casos prováveis de dengue. Pernambuco, 2026.



Gráfico 2. Distribuição da incidência dos casos prováveis de dengue, segundo raça/cor. Pernambuco, SE 01 a 22/2026



Gráfico 3. Distribuição da incidência dos casos prováveis de dengue, por sexo e faixa etária. Pernambuco, SE 01 a 22/2026.

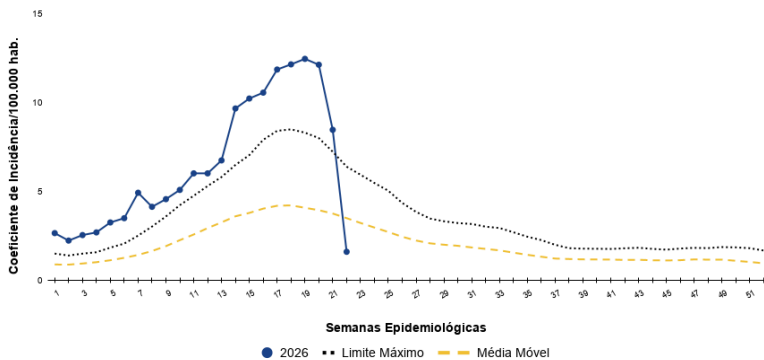

Figura 1. Distribuição espacial da incidência dos casos prováveis de dengue. Pernambuco, SE 01 a 22/2026.

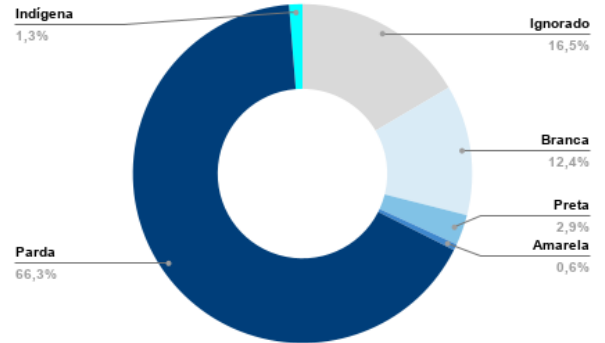

Nota: Devido a escala real do mapa, o distrito estadual de Fernando de Noronha não ficou evidente na Figura 03, o mesmo apresentou alta incidência.

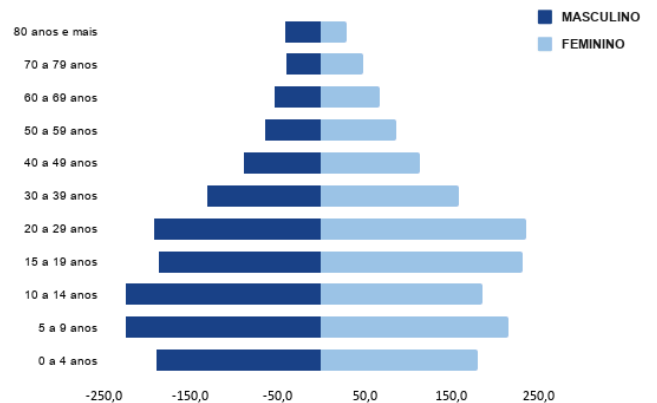
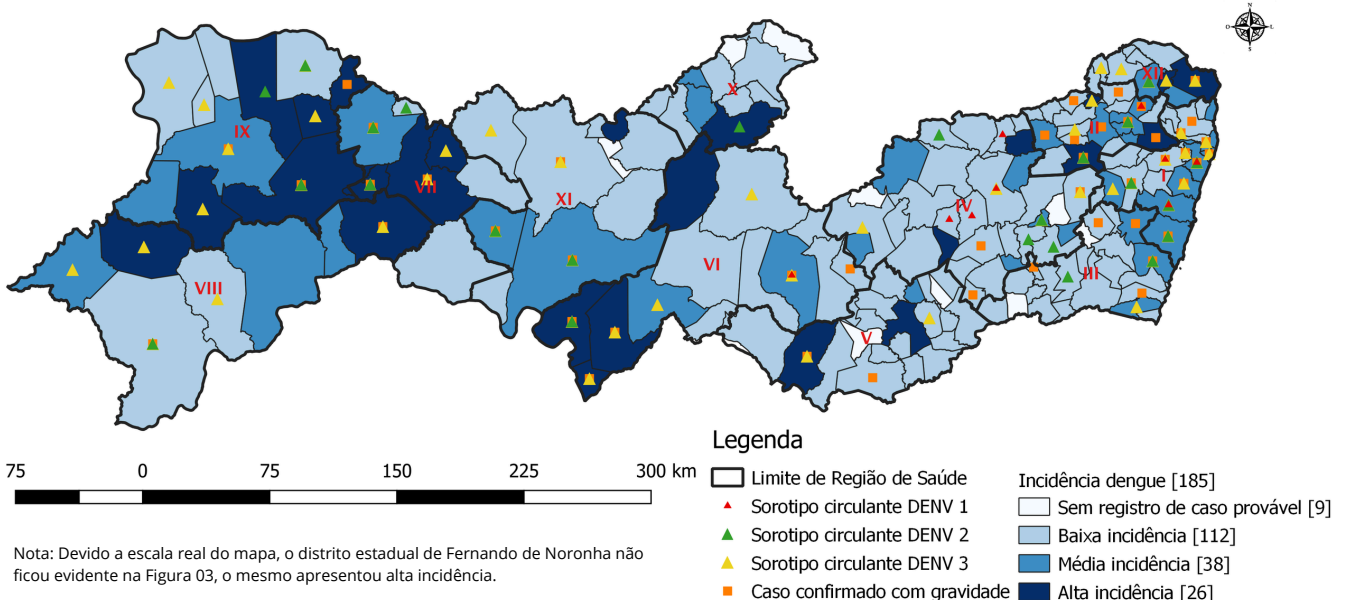

Chikungunya

3.160

Casos notificados

1.751

Casos prováveis

Casos confirmados +
casos em investigação

1.409

Casos
descartados

4,3%

Varição dos casos notificados
Comparação com o mesmo período do ano anterior

18,3

Incidência
Casos prováveis por 100 mil hab.

149

Casos confirmados

Gráfico 4. Diagrama de Controle dos casos prováveis de chikungunya. Pernambuco, 2026.



Gráfico 5. Distribuição da incidência dos casos prováveis de chikungunya, segundo raça/cor. Pernambuco, SE 01 a 22/2026.



Gráfico 6. Distribuição da incidência dos casos prováveis de chikungunya, por sexo e faixa etária. Pernambuco, SE 01 a 22/2026.

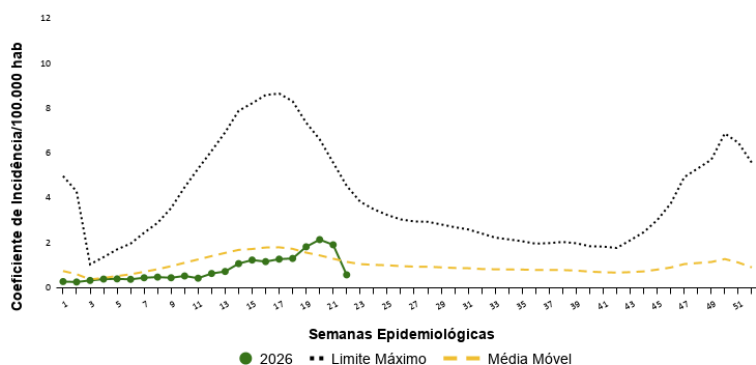

Figura 2. Distribuição espacial da incidência dos casos prováveis de chikungunya. Pernambuco, SE 01 a 22/2026.

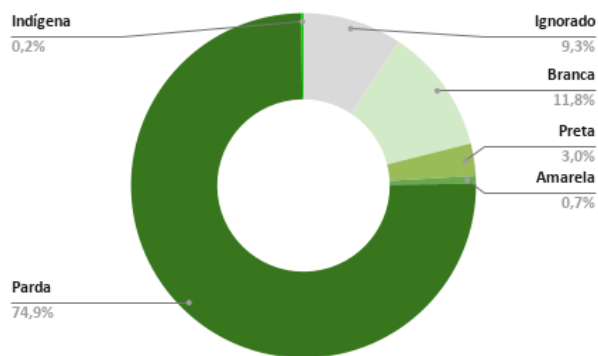

Nota: Devido a escala real do mapa, o distrito estadual de Fernando de Noronha não ficou evidente na Figura 03, o mesmo apresentou baixa incidência.

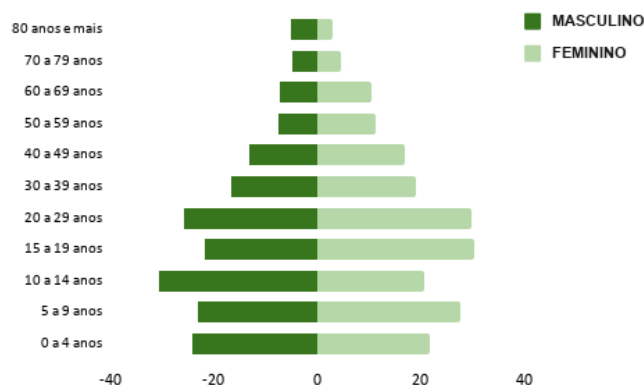
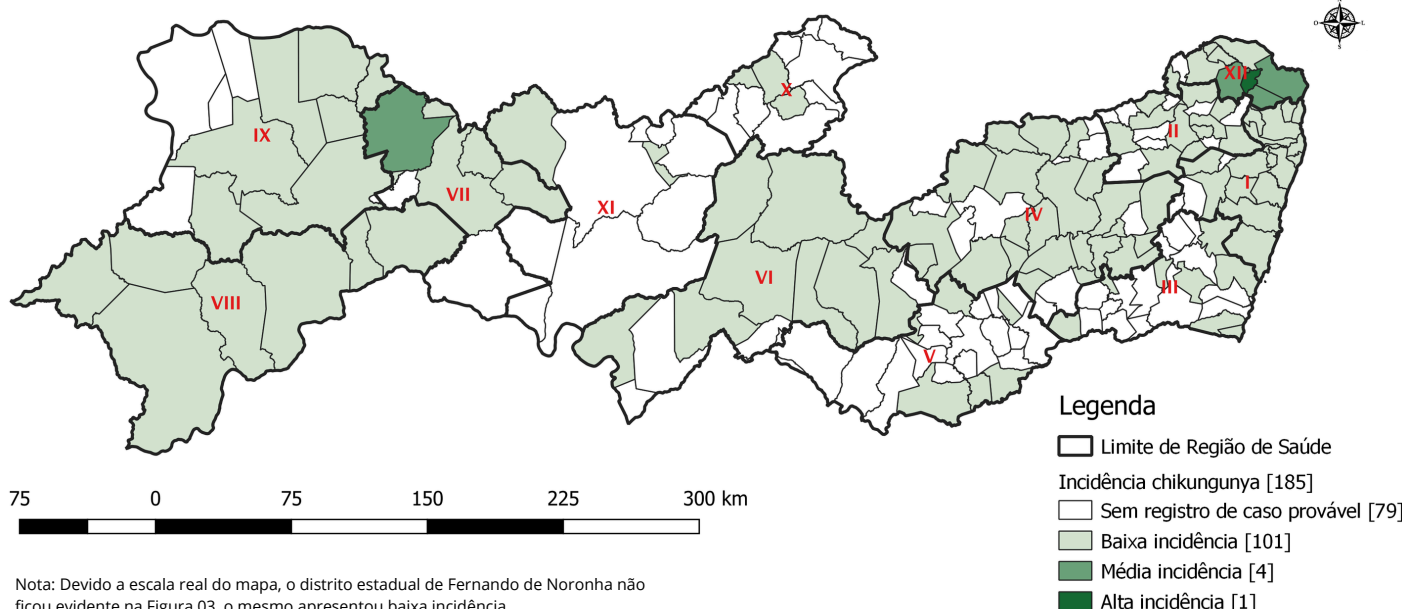

Zika

533

Casos notificados

134

Casos prováveis

Casos confirmados + casos em investigação

399

Casos descartados

0

Casos confirmados

↓ 24,2%

Variação dos casos notificados
Comparação com o mesmo período do ano anterior

1,4

Incidência
Casos prováveis por 100 mil hab.



13
Casos prováveis* em gestantes

Gráfico 7. Diagrama de Controle dos casos prováveis de zika. Pernambuco, 2026.



Gráfico 8. Distribuição da incidência dos casos prováveis de zika, segundo raça/cor. Pernambuco, SE 01 a 22/2026.



Gráfico 9. Distribuição da incidência dos casos prováveis de zika, por sexo e faixa etária. Pernambuco, SE 01 a 22/2026.

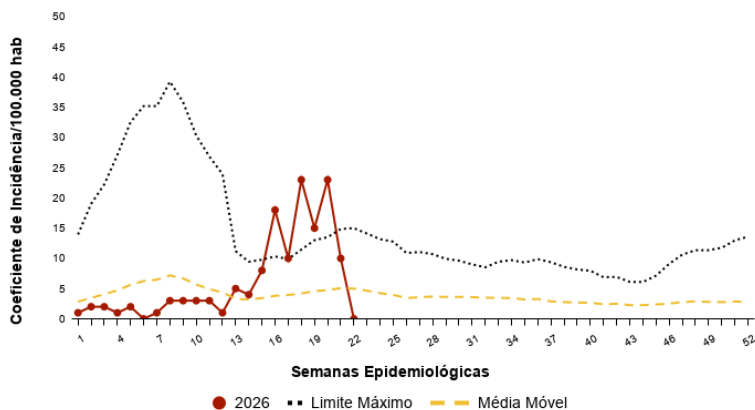

Figura 3. Distribuição espacial da incidência dos casos prováveis de zika. Pernambuco, SE 01 a 22/2026.

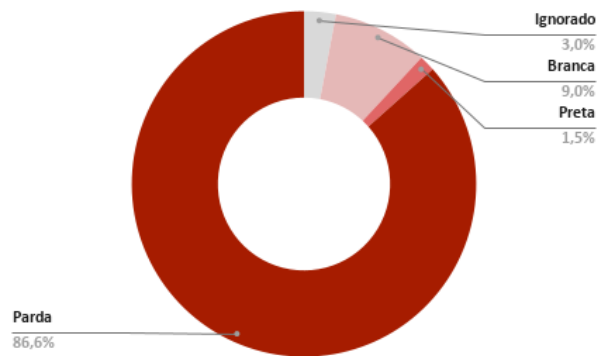

Nota: Devido a escala real do mapa, o distrito estadual de Fernando de Noronha não ficou evidente na Figura 03, o mesmo apresentou baixa incidência.

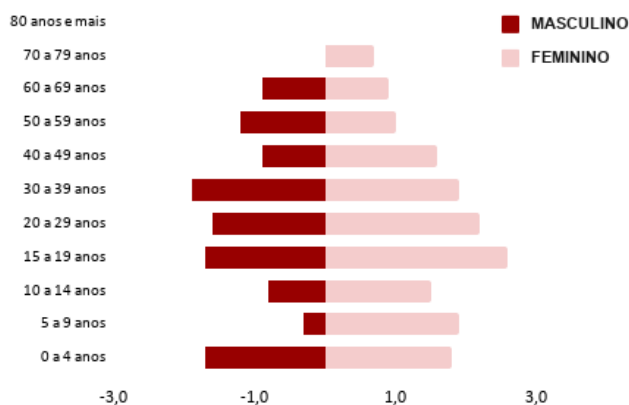
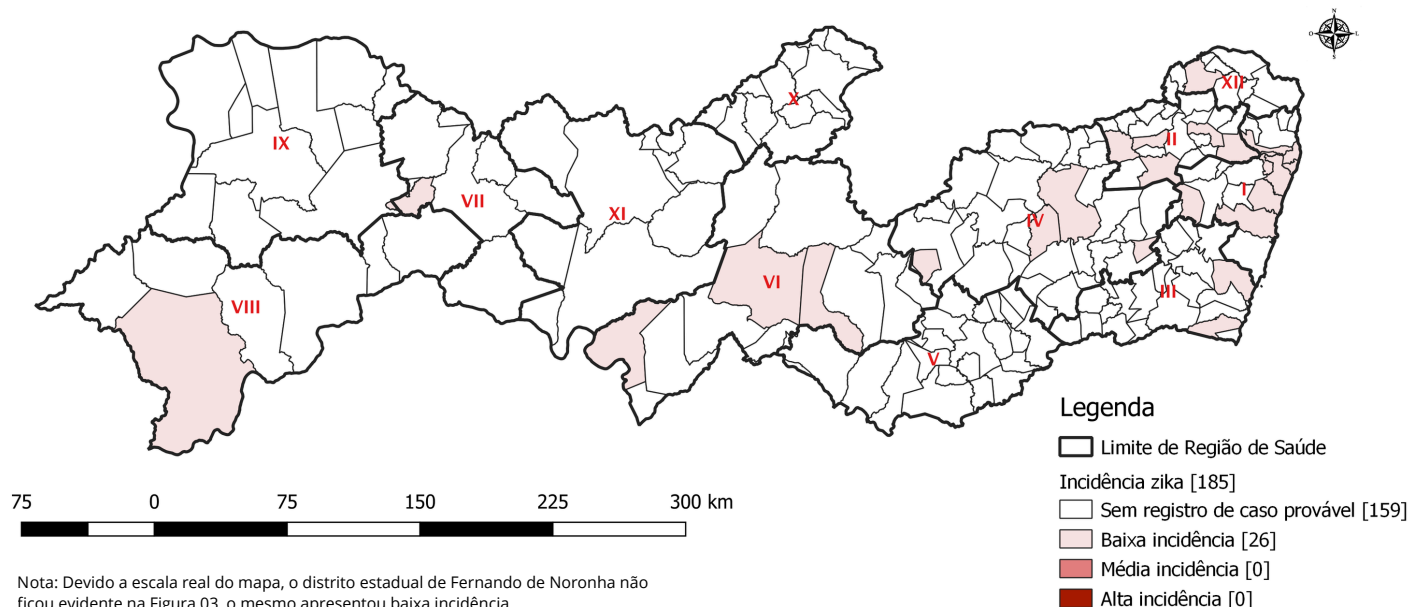

Controle Vetorial

Risco de transmissão considerando o Índice de Infestação do 2º LIRAA/LIA.



21,7%

Risco alto

Situação de risco de surto
IIP > 3,9%



52,7%

Risco moderado

Situação de alerta
IIP = 1 a 3,9%



22,3%

Risco baixo

Situação satisfatória
IIP < 1%

Figura 5. Distribuição espacial do Índice de Infestação Predial (IIP), Pernambuco, referente ao 2º ciclo do LIRAA/LIA de 2026.

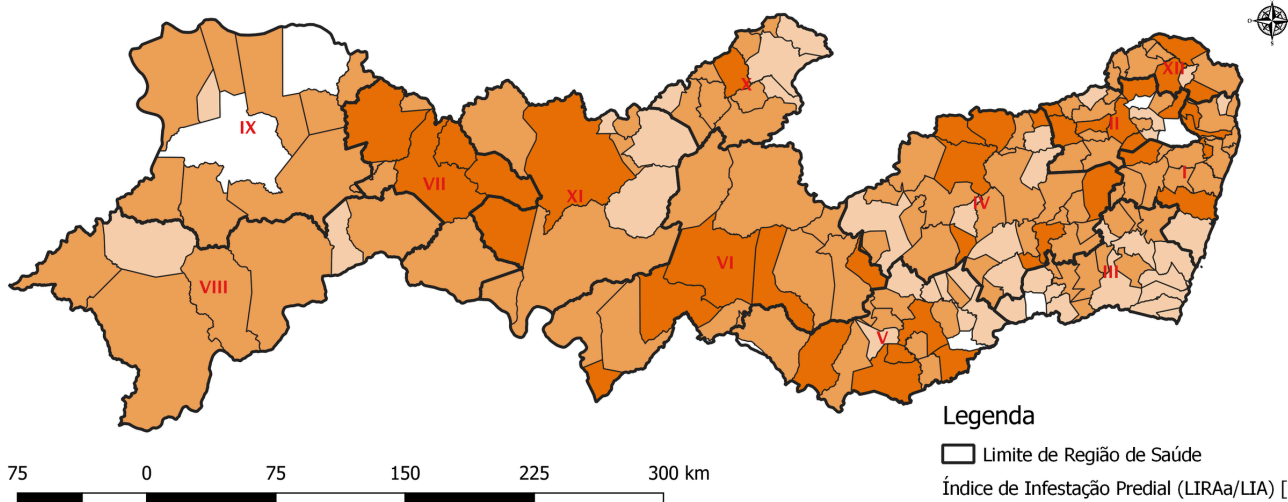

LIRAA/LIA (Levantamento de Índice Rápido do Aedes aegypti / Levantamento de Índice Amostral do Aedes aegypti).

Nota: Devido a escala real do mapa, o distrito estadual de Fernando de Noronha não ficou evidente na Figura 4, o mesmo não realiza o LIRAA/LIA, entretanto, realiza a pesquisa larvária (Levantamento de Índice /LI) em todos os seus imóveis. O município de Exu não fez ou enviou a Pesquisa do LIRAA.

Epizootias

Figura 6. Distribuição espacial das Epizootias em Primatas Não Humanos. Pernambuco, SE 01 a 22/2026.

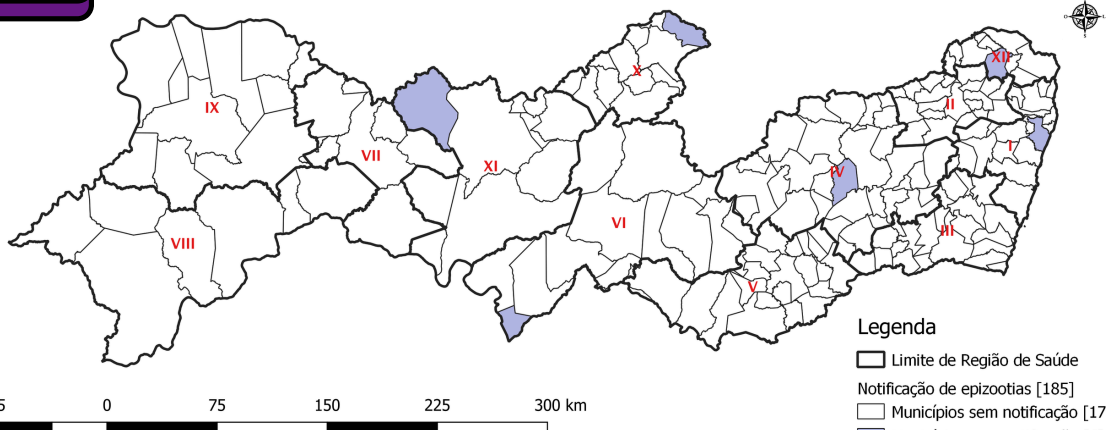

Nota: Devido a escala real do mapa, o distrito estadual de Fernando de Noronha não ficou evidente na Figura 05, o mesmo não possui registro de epizootia.



Notificações



Confirmados



Tabela 1. Nº de casos prováveis e incidência, formas graves e óbitos confirmados de dengue, chikungunya e zika. Pernambuco, SE 01 a 22/2026.

MUNICÍPIO	Dengue					Chikungunya				Zika			
	Nº casos prováveis		Taxa de incidência	Formas Graves	Nº óbitos	Nº casos prováveis		Taxa de incidência	Nº óbitos	Nº casos prováveis		Taxa de incidência	Nº óbitos
	2025	2026	(2026)	(2026)	confirmados	2025	2026	(2026)	confirmados	2025	2026	(2026)	confirmados
ABREU E LIMA	7	17	16,3	3	0	2	2	1,9	0	0	1	1,0	0
ARACOIABA	127	19	95,0	0	0	2	1	5,0	0	1	0	0,0	0
CABO DE SANTO AGOSTINHO	437	464	212,8	0	0	70	27	12,4	0	3	1	0,5	0
CAMARAGIBE	119	71	45,5	2	0	9	1	0,6	0	0	2	1,3	0
CHA DE ALEGRIA	2	7	51,9	0	0	0	0	0,0	0	0	0	0,0	0
CHA GRANDE	74	10	47,0	0	0	2	0	0,0	0	0	0	0,0	0
FERNANDO DE NORONHA	16	35	1047,6	0	0	1	1	29,9	0	0	1	29,9	0
GLORIA DO GOITA	0	4	13,1	0	0	0	2	6,6	0	0	0	0,0	0
IGARASSU	68	74	60,2	1	0	5	5	4,1	0	1	0	0,0	0
IPOJUCA	28	185	173,6	5	0	47	26	24,4	0	0	0	0,0	0
ILHA DE ITAMARACA	17	27	105,2	0	0	11	13	50,7	0	0	0	0,0	0
ITAPISSUMA	5	4	13,5	0	0	0	1	3,4	0	0	0	0,0	0
JABOATÃO DOS GUARARAPES	877	1.488	217,5	20	0	33	144	21,0	0	1	1	0,1	0
MORENO	26	21	36,4	0	0	1	3	5,2	0	0	0	0,0	0
OLINDA	731	462	126,7	1	0	76	36	9,9	0	1	5	1,4	0
PAULISTA	629	538	147,3	1	0	101	132	36,2	0	1	2	0,5	0
POMBOS	25	27	100,2	0	0	1	0	0,0	0	0	1	3,7	0
RECIFE	1.449	1.664	104,8	20	1	221	283	17,8	0	0	68	4,3	0
SAO LOURENÇO DA MATA	204	43	36,4	1	0	69	6	5,1	0	0	0	0,0	0
VITÓRIA DE SANTO ANTAO	133	28	19,4	1	0	4	4	2,8	0	4	0	0,0	0
I REGIÃO DE SAÚDE	4.974	5.188	123,5	55	1	655	687	16,4	0	12	82	2,0	0
BOM JARDIM	138	14	35,6	0	0	1	2	5,1	0	0	0	0,0	0
BUENOS AIRES	8	10	75,3	0	0	0	0	0,0	0	0	0	0,0	0
CARPINA	8	165	197,6	2	0	3	9	10,8	0	0	3	3,6	0
CASINHAS	90	11	81,7	0	0	27	0	0,0	0	0	0	0,0	0
CUMARU	6	15	92,5	0	0	0	0	0,0	0	0	0	0,0	0
FEIRA NOVA	1	14	63,0	0	0	1	1	4,5	0	0	0	0,0	0
JOÃO ALFREDO	11	25	86,7	0	0	0	0	0,0	0	0	2	6,9	0
LAGOA DO CARRO	30	22	110,8	0	0	4	1	5,0	0	0	0	0,0	0
LAGOA DE ITAENGA	5	38	202,1	0	0	2	0	0,0	0	0	0	0,0	0
LIMOEIRO	88	138	233,0	1	0	4	9	15,2	0	0	0	0,0	0
MACHADOS	194	40	351,3	0	0	5	0	0,0	0	0	0	0,0	0
NAZARE DA MATA	51	49	152,2	1	0	3	8	24,9	0	0	0	0,0	0
OROBO	1	7	31,2	1	0	1	2	8,9	0	0	0	0,0	0
PASSIRA	70	480	1613,8	1	0	0	7	23,5	0	1	2	6,7	0
PAUDALHO	19	218	363,8	2	0	11	23	38,4	0	3	14	23,4	0
SALGADINHO	6	4	73,0	1	0	0	0	0,0	0	0	0	0,0	0
SURUBIM	31	103	151,9	2	0	1	2	2,9	0	0	1	1,5	0
TRACUNHAEM	4	10	69,3	0	0	0	0	0,0	0	0	0	0,0	0
VERTENTE DO LERIO	1	5	64,3	0	0	2	0	0,0	0	1	0	0,0	0
VICENCIA	49	9	33,1	1	0	2	1	3,7	0	0	0	0,0	0
II REGIÃO DE SAÚDE	811	1.377	232,2	12	0	67	65	11,0	0	5	22	3,7	0
AGUA PRETA	3	1	3,7	0	0	1	0	0,0	0	0	0	0,0	0
AMARAÍ	5	7	38,2	1	0	0	0	0,0	0	0	0	0,0	0
BARREIROS	12	59	140,2	0	0	4	15	35,6	0	0	2	4,8	0
BELEM DE MARIA	6	1	9,3	1	0	0	1	9,3	0	0	0	0,0	0
CATENDE	3	3	9,1	0	0	0	0	0,0	0	0	0	0,0	0
CORTES	2	0	0,0	0	0	0	0	0,0	0	0	0	0,0	0
ESCALDA	22	71	114,2	2	0	5	2	3,2	0	0	0	0,0	0
GAMELEIRA	6	8	45,5	0	0	5	8	45,5	0	0	0	0,0	0
JAQUEIRA	0	7	67,0	0	0	0	0	0,0	0	0	0	0,0	0
JOAQUIM NABUCO	0	1	7,5	0	0	0	1	7,5	0	0	0	0,0	0
LAGOA DOS GATOS	1	1	7,0	0	0	0	0	0,0	0	0	0	0,0	0
MARAIAL	2	5	53,6	0	0	0	0	0,0	0	0	0	0,0	0
PALMARES	10	12	21,2	0	0	8	0	0,0	0	2	0	0,0	0
PRIMAVERA	4	12	83,4	0	0	0	0	0,0	0	0	0	0,0	0
QUIPAPA	1	16	90,2	0	0	6	14	79,0	0	0	0	0,0	0
RIBEIRAO	6	9	26,6	0	0	0	0	0,0	0	0	0	0,0	0
RIO FORMOSO	221	8	39,2	0	0	23	0	0,0	0	4	0	0,0	0
SAO BENEDITO DO SUL	1	0	0,0	0	0	1	0	0,0	0	0	0	0,0	0
SAO JOSE DA COROA GRANDE	0	19	97,4	0	0	0	1	5,1	0	0	0	0,0	0
SIRINHAEM	3	84	214,4	1	0	3	5	12,8	0	3	1	2,6	0
TAMANDARE	4	3	12,2	1	0	1	0	0,0	0	0	0	0,0	0
XEXEU	3	4	34,2	0	0	0	0	0,0	0	0	0	0,0	0
III REGIÃO DE SAÚDE	315	331	63,6	6	0	57	47	9,0	0	9	3	0,6	0
AGRESTINA	20	3	12,2	0	0	0	1	4,1	0	0	0	0,0	0
ALAGOINHA	12	35	242,0	0	0	0	11	76,1	0	0	2	13,8	0
ALTINHO	16	19	89,9	1	0	1	1	4,7	0	0	0	0,0	0
BARRA DE GUABIRABA	9	15	119,0	0	0	7	2	15,9	0	2	3	23,8	0
BELO JARDIM	0	1	1,2	0	0	0	0	0,0	0	0	0	0,0	0
BEZERROS	2	3	4,6	0	0	0	1	1,5	0	0	0	0,0	0
BONITO	34	13	33,2	0	0	2	1	2,6	0	0	0	0,0	0
BREJO DA MADRE DE DEUS	10	9	17,5	0	0	4	1	1,9	0	1	0	0,0	0
CACHOEIRINHA	8	257	1243,2	0	0	1	1	4,8	0	0	0	0,0	0
CAMOCIM DE SAO FELIX	5	44	244,2	0	0	0	14	77,7	0	0	0	0,0	0
CARUARU	9	144	35,5	0	0	0	27	6,7	0	0	2	0,5	0
CUPIRA	3	25	102,7	0	0	1	1	4,1	0	0	0	0,0	0
FREI MIGUELINHO	6	65	462,5	0	0	0	0	0,0	0	0	0	0,0	0
GRAVATA	3	49	53,0	1	0	4	5	5,4	0	0	0	0,0	0
IBIRAJUBA	3	4	54,5	0	0	0	1	13,6	0	0	0	0,0	0
JATAUBA	47	47	287,8	0	0	12	4	24,5	0	0	0	0,0	0
JUREMA	12	8	57,1	1	0	0	0	0,0	0	0	0	0,0	0
PANELAS	24	1	4,3	0	0	1	0	0,0	0	0	0	0,0	0
PESQUEIRA	51	24	36,7	0	0	8	1	1,5	0	0	0	0,0	0
POCAO	793	0	0,0	0	0	1	0	0,0	0	0	0	0,0	0
RIACHO DAS ALMAS	45	45	209,4	0	0	1	2	9,3	0	1	0	0,0	0
SAIRE	48	0	0,0	0	0	0	0	0,0	0	0	0	0,0	0
SANHARO	73	14	74,4	0	0	3	0	0,0	0	0	0	0,0	0
SANTA CRUZ DO CAPIBARIBE	11	4	3,8	0	0	9	1	1,0	0	2	0	0,0	0
SANTA MARIA DO CAMBUCA	3	3	20,6	0	0	0	0	0,0	0	0	0	0,0	0
SAO BENTO DO UNA	52	7	13,7	0	0	9	3	5,9	0	0	0	0,0	0
SAO CAETANO	28	28	71,4	0	0	0	5	12,7	0	0	4	10,2	0
SAO JOAQUIM DO MONTE	1	15	73,4	0	0	0	2	9,8	0	0	0	0,0	0
TACAIMBO	6	8	55,8	0	0	0	1	7,0	0	0	0	0,0	0
TAQUARITINGA DO NORTE	7	8	31,4	0	0	1	2	7,8	0	0	0	0,0	0
TORITAMA	5	29	66,0	0	0	1	0	0,0	0	0	0	0,0	0
VERTENTES	30	13	56,2	0	0	10	5	21,6	0	0	0	0,0	0
IV REGIÃO DE SAÚDE	1.376	940	66,5	3	0	76	93	6,6	0	6	11	0,8	0



MUNICÍPIO	Dengue				Chikungunya				Zika				
	Nº casos prováveis		Taxa de incidência (2026)	Formas Graves (2026)	Nº óbitos confirmados	Nº casos prováveis		Taxa de incidência (2026)	Nº óbitos confirmados	Nº casos prováveis		Taxa de incidência (2026)	Nº óbitos confirmados
	2025	2026			2025	2026			2025	2026			
AGUAS BELAS	3	132	301,2	3	0	0	0,0	0	0	0	0,0	0	
ANGELIM	1	2	18,9	0	0	0	0,0	0	0	0	0,0	0	
BOM CONSELHO	9	15	32,5	1	0	3	2,2	0	1	0	0,0	0	
BREJAO	2	4	42,5	0	0	0	0,0	0	0	0	0,0	0	
CAETES	5	2	6,5	0	2	0	0,0	0	0	0	0,0	0	
CALCADO	1	0	0,0	0	1	1	8,7	0	0	0	0,0	0	
CANHOTINHO	1	4	15,9	0	2	0	0,0	0	1	0	0,0	0	
CAPOEIRAS	0	3	15,9	0	0	1	5,3	0	0	0	0,0	0	
CORRENTES	5	9	50,9	0	3	2	11,3	0	0	0	0,0	0	
GARANHUNS	37	575	378,8	0	2	0	0,0	0	0	0	0,0	0	
IATI	0	4	22,8	0	0	0	0,0	0	0	0	0,0	0	
ITAIBA	4	7	20,6	0	0	0	0,0	0	0	0	0,0	0	
JUCATI	0	14	116,4	0	0	0	0,0	0	0	0	0,0	0	
JUPI	1	9	56,2	0	0	0	0,0	0	0	0	0,0	0	
LAGOA DO OURO	3	3	24,3	0	0	1	8,1	0	0	0	0,0	0	
LAJEDO	6	4	9,5	0	3	0	0,0	0	1	0	0,0	0	
PALMEIRINA	0	2	28,2	0	0	0	0,0	0	0	0	0,0	0	
PARAMATAMA	4	4	31,3	0	0	0	0,0	0	0	0	0,0	0	
SALOA	0	0	0,0	0	0	0	0,0	0	0	0	0,0	0	
SAO JOAO	5	2	8,0	0	0	0	0,0	0	0	0	0,0	0	
TEREZINHA	5	1	14,6	0	1	0	0,0	0	0	0	0,0	0	
V REGIÃO DE SAÚDE	92	796	140,8	4	0	17	6	1,1	0	3	0	0,0	0
ARCOVERDE	23	7	8,5	0	4	1	1,2	0	1	0	0,0	0	
BUIQUE	128	86	160,8	2	2	2	3,7	0	0	0	0,0	0	
CUSTODIA	2	125	315,6	0	7	2	5,0	0	0	0	0,0	0	
IBIMIRIM	3	6	20,8	0	0	1	3,5	0	0	1	3,5	0	
INAJA	0	43	154,9	0	2	1	3,6	0	0	0	0,0	0	
JATOBA	1	66	455,9	1	0	0	0,0	0	0	0	0,0	0	
MANARI	3	8	29,6	0	3	0	0,0	0	0	0	0,0	0	
PEDRA	4	6	25,3	0	1	1	4,2	0	0	0	0,0	0	
PETROLANDIA	16	774	2143,8	209	0	3	8,3	0	0	1	2,8	0	
SERTANIA	4	7	20,4	0	0	1	2,9	0	0	0	0,0	0	
TACARATU	132	403	1618,6	7	0	0	0,0	0	0	0	0,0	0	
TUPANATINGA	2	14	49,7	0	2	2	7,1	0	0	10	35,5	0	
VENTUROSA	2	3	17,1	1	0	0	0,0	0	0	0	0,0	0	
VI REGIÃO DE SAÚDE	320	1.548	353,2	220	0	21	14	3,2	0	1	12	2,7	0
BELEM DE SAO FRANCISCO	0	1	5,4	0	1	0	0,0	0	0	0	0,0	0	
CEDRO	2	2	18,4	0	0	2	18,4	0	0	0	0,0	0	
MIRANDIBA	3	8	54,8	0	0	4	27,4	0	0	0	0,0	0	
SALGUEIRO	113	231	350,3	1	0	5	16	24,3	0	1	0	0,0	0
SERRITA	106	46	245,2	3	0	8	30	159,9	0	0	0	0,0	0
TERRA NOVA	1	145	1570,8	1	0	1	0	0,0	0	1	10,8	0	
VERDEJANTE	9	50	527,3	0	0	1	10,5	0	0	0	0,0	0	
VII REGIÃO DE SAÚDE	234	483	327,4	5	0	15	53	35,9	0	1	1	0,7	0
AFRANIO	7	33	170,0	0	0	0	1	5,2	0	0	0	0,0	0
CABROBO	19	120	377,8	1	0	2	9	28,3	0	0	0	0,0	0
DORMENTES	2	178	997,2	0	0	2	2	11,2	0	1	0	0,0	0
LAGOA GRANDE	2	6	24,0	0	4	2	8,0	0	0	0	0,0	0	
OROCO	5	30	212,3	0	1	4	28,3	0	0	0	0,0	0	
PETROLINA	42	382	91,3	2	0	5	17	4,1	0	2	0,5	0	
SANTA MARIA DA BOA VISTA	10	74	173,0	0	0	1	2,3	0	0	0	0,0	0	
VIII REGIÃO DE SAÚDE	87	823	144,6	3	0	14	36	6,3	0	1	2	0,4	0
ARARIPINA	1	20	22,1	0	3	0	0,0	0	0	0	0,0	0	
BODOCO	7	214	592,1	0	1	17	47,0	0	0	0	0,0	0	
EXU	6	25	74,7	0	6	2	6,0	0	0	0	0,0	0	
GRANITO	4	30	415,7	0	1	4	55,4	0	0	0	0,0	0	
IPUBI	20	10	32,6	0	0	0	0,0	0	0	0	0,0	0	
OURICURI	12	111	162,1	3	0	1	1,5	0	0	0	0,0	0	
PARNAMIRIM	28	483	2547,5	27	0	1	6	31,6	0	0	0	0,0	0
SANTA CRUZ	1	60	418,4	0	0	2	13,9	0	0	0	0,0	0	
SANTA FILOMENA	6	28	226,5	0	0	0	0,0	0	0	0	0,0	0	
MOREILANDIA	2	33	304,5	1	0	1	9,2	0	1	0	0,0	0	
TRINDADE	5	30	93,0	0	0	0	0,0	0	1	0	0,0	0	
IX REGIÃO DE SAÚDE	92	1.044	293,8	31	0	12	33	9,3	0	1	0	0,0	0
AFOGADOS DA INGAZEIRA	2	55	128,9	0	0	0	0,0	0	0	0	0,0	0	
BREJINHO	0	2	24,9	0	0	0	0,0	0	0	0	0,0	0	
CARNAIBA	2	9	46,1	0	2	0	0,0	0	0	0	0,0	0	
IGUARACI	2	50	440,6	0	0	0	0,0	0	0	0	0,0	0	
INGAZEIRA	0	3	60,3	0	0	3	60,3	0	0	0	0,0	0	
ITAPETIM	2	0	0,0	0	1	0	0,0	0	0	0	0,0	0	
QUIXABA	0	3	44,4	0	0	0	0,0	0	0	0	0,0	0	
SANTA TEREZINHA	0	0	0,0	0	0	0	0,0	0	0	0	0,0	0	
SAO JOSE DO EGITO	0	13	40,0	0	0	0	0,0	0	0	0	0,0	0	
SOLIDAO	1	6	111,4	0	0	1	18,6	0	0	0	0,0	0	
TABIRA	23	11	37,7	0	1	1	3,4	0	0	0	0,0	0	
TUPARETAMA	1	2	24,2	0	0	0	0,0	0	0	0	0,0	0	
X REGIÃO DE SAÚDE	33	154	79,6	0	0	4	5	2,6	0	0	0	0,0	0
BETANIA	3	1	8,4	0	0	0	0,0	0	0	0	0,0	0	
CALUMBI	0	0	0,0	0	0	1	18,7	0	0	0	0,0	0	
CARNAUBEIRA DA PENHA	0	34	267,5	3	0	0	0,0	0	0	0	0,0	0	
FLORES	3	1	4,8	0	0	0	0,0	0	0	0	0,0	0	
FLORESTA	0	59	186,1	1	0	0	0,0	0	0	0	0,0	0	
ITACURUBA	1	4	89,1	0	1	0	0,0	0	0	0	0,0	0	
SANTA CRUZ DA BAIXA VERDE	8	4	33,5	0	0	0	0,0	0	0	0	0,0	0	
SAO JOSE DO BELMONTE	14	7	19,0	0	0	1	2,7	0	0	0	0,0	0	
SERRA TALHADA	27	49	49,6	2	0	0	0,0	0	0	0	0,0	0	
TRIUNFO	7	56	369,9	0	1	0	0,0	0	0	0	0,0	0	
XI REGIÃO DE SAÚDE	63	215	86,1	6	0	2	2	0,8	0	0	0	0,0	0
ALIANCA	2	69	184,7	0	0	56	149,9	0	0	0	0,0	0	
CAMUTANGA	1	4	50,2	0	0	4	50,2	0	0	0	0,0	0	
CONDADO	27	386	1518,7	0	3	358	1408,6	0	0	0	0,0	0	
FERREIROS	2	10	62,7	0	2	2	12,5	0	0	0	0,0	0	
GOIANA	33	279	326,3	1	0	17	226	264,3	0	0	0,0	0	
ITAMBE	0	24	65,5	0	0	22	60,0	0	0	0	0,0	0	
ITAQUITINGA	11	43	250,8	0	10	19	110,8	0	0	0	0,0	0	
MACAPARANA	3	1	4,1	0	0	0	0,0	0	0	0	0,0	0	
SAO VICENTE FERRER	7	1	5,8	0	2	2	11,6	0	0	0	0,0	0	
TIMBAUBA	22	35	74,0	0	7	21	44,4	0	1	1	2,1	0	
XII REGIÃO DE SAÚDE	108	852	270,4	1	0	41	710	225,3	0	1	1	0,3	0
PERNAMBUCO	8.505	13.751	143,8	346	1	981	1751	18,3	0	40	134	1,4	0



ATENÇÃO AOS SINTOMAS



Febre



Forte dor de cabeça ou
atrás dos olhos



Dores no corpo ou
nas articulações



Manchas vermelhas
na pele



A forma grave da dengue inclui dor abdominal
intensa, vômitos e sangramento de mucosas

GRUPOS DE RISCO



Nas crianças, a infecção pode ser assintomática, se apresentar como uma síndrome febril aguda ou ainda com sinais e sintomas inespecíficos, tais como astenia, sonolência, recusa da alimentação e de líquidos, vômitos, diarreia ou fezes amolecidas.

Em menores de 2 anos de idade, os sinais e sintomas de dor podem se manifestar por choro persistente.



O médico deve estar atento aos riscos para a mãe e o concepto. Em relação à mãe, os riscos da infecção estão principalmente relacionados ao aumento de sangramentos de origem obstétrica e às alterações fisiológicas da gravidez, que podem interferir nas manifestações clínicas da doença.



Indivíduos acima de 65 anos estão mais sujeitos à hospitalização e ao desenvolvimento de formas graves da doença. Por possuírem sistema imunológico menos eficiente, pela possível existência de doenças associadas e até pelo fato de se desidratarem com mais facilidade.

Destaca-se a importância para os casos de idosos com dificuldades de autonomia e acesso ao serviço de saúde (risco social).

ATENÇÃO AOS PROFISSIONAIS DE SAÚDE

Considerar, em todo o território do estado de Pernambuco, como objeto de notificação compulsória, as doenças, agravos e eventos de saúde pública listadas no QUADRO 1, com sua correspondente periodicidade;

O conhecimento de normativas que estabelecem (notificação, investigação e vigilância) de doenças, agravos e eventos de saúde pública está disponível nas portarias 660/2022 (SES-PE) e 3.418/2022 (MS)

Será obrigação de todos os profissionais que atendem doentes e dos responsáveis pelos serviços assistenciais, públicos ou privados, em que se proporciona atenção primária, ambulatorial ou de urgência/emergência, notificar as doenças, agravos e/ou eventos de notificação obrigatória;

QUADRO 1 – Periodicidade de notificação compulsória das arboviroses urbanas (Dengue, Chikungunya e Zika) em Pernambuco, 2023.

Doença ou Agravo	Periodicidade de notificação			Semanal
	Imediata (até 24 horas) para			
	MS	SES	SMS	
Dengue - Casos				X
Dengue - Óbitos	X	X	X	
Doença aguda pelo vírus Zika				X
Doença aguda pelo vírus Zika em gestante		X	X	
Óbito com suspeita de doença pelo vírus Zika	X	X	X	
Febre de Chikungunya				X
Óbito com suspeita de Febre de Chikungunya	X	X	X	

COMO COMBATER O MOSQUITO



Coloque o lixo em sacos plásticos bem fechados.



Vire garrafas vazias para baixo.



Tampe os reservatórios de água.



Cubra os pneus velhos.



Desentupa calhas d'água.



Hidratação oral (tomar água)



Não usar medicamentos sem orientação médica



Procurar um médico ou Unidade de Saúde

Raquel Teixeira Lyra Lucena
Governo de Pernambuco

Priscila Krause Branco
Vice-Governadoria de Pernambuco

Zilda do Rego Cavalcanti
Secretaria Estadual de Saúde

Renan Carlos de Freitas da Silva
Secretaria Executiva de Vigilância em Saúde e Atenção Primária

Eduardo Augusto Duque Bezerra
Diretoria Geral de Vigilância Ambiental

Ana Márcia Drechsler Rio
Gerência de Vigilância das Arboviroses e Zoonoses

Rafael Azevedo de Oliveira
Projeto Gráfico

Ana Paula da Silva Cardoso
Cláudia Menezes Silva
Ednaldo Carvalho Silva
Fabiola Mirellys da Silva Ferreira
Gildomário Siqueira
José Geraldo Matos
Ranna Carinny Gonçalves Ferreira
Sheila do Nascimento Santana
Vanuska Gomes Valença
Wellinton Tavares de Melo
Yara Barreto
Equipe Técnica de elaboração